申報

香港

THE SHUN PAO

79, Wyndham Street, Hongkong.
Cable: 'SHUNPAO'
P. O. Box 348

督印 龔光堉

新聞紙登記證第二八四號

中華民國貳拾柒年 九月五日星期一

今日本報一張售一仙

第一八九號

館址 雪廠街七十九號　電話 二八七五零　電報掛號 六零七八　郵政信箱 三四八

利源東街十四號華建印務局承印

越南南圻華僑救國總會重要啟事

公啟者：近有不肖之徒。自香港用越南救國總會名義。發出傳單。捏詞詆譭張參政員振帆先生。查該傳單內容荒謬絕倫。全非事實。且越南一地。并無越南救國總會之設立。祇有本會越南南圻華僑救國總會之組織。此種傳單。顯係歹徒另有作用。存心影射挑撥離間以破壞救國工作。當經本會第八次會議議決。除呈報中央請嚴究外。并登港越各報聲明。以正視聽。而杜奸宄。此啟。常務理事陶匆廷顏子俊鄺魯久盧偉池張絢　中華民國二十七年八月十五日

位元堂養陰丸

功用廣大中外皆知凡有久患肺病胃病咳嗽氣喘胸翳氣滯者請服用之

廣州市欒欄街位元堂　各大藥店均有代售

東方雜誌

第三十五卷　第十六號

讀了「節約運動大綱」之後……符滌塵
中德中意邦交的前途……李聖五
抗戰建國與西南交通……王伯羣
會子之界分發行額及單位考……朱偰
這一次的日蘇糾紛……李聖五
日蘇關係惡化中之外蒙古……蕭恩承
列強軍備競爭與二次世界大戰……朱偰
列強軍備之現狀……閔天培
活教育（文藝）……羅洪
現代史料（五篇）
世界各國著名雜誌論文摘要（三篇）

商務印書館發行　香港皇后大道中分館

零售每册一角五分　預定全年廿四册三元六角　預定郵費國內在內國外另加

(98)

國難亟矣 同胞速起 愛國是尚 烟用南洋

中國人請吸中國南洋烟草公司出品國貨香烟

金陵法商學院招男女新生及借讀生

法律系　政治系　經濟系　商學系　增設新聞學專修科敦聘教育名流報界鉅子担任教授　修業期間二年畢業•在學時得有到報館實習之機會畢業後本院負責介紹國內報館工作其他細則另章詳載函索即寄新生入學隨到隨考代派章程大道中商務印書館　校址羅便臣道五十三號　電話二三五四二　校董　鄒魯　鄒敏初　李星衢　李佐臣

交通銀行

國民政府特許為發展全國實業銀行

經營一切銀行業務

各大商埠均設分行

資本國幣二千萬元

公積金國幣六百九十萬元

資產總額國幣五萬五千萬元

香港分行　地址 雪廠街五號　電話 三四一零一四　電報掛號 九三六六

廣東銀行

香港政府註册有限公司

資本實收港幣七，三七二，六六〇•〇〇元

辦理存款放款國內外匯兌及其他一切銀行業務

聯行 美國舊金山　分行 上海 漢口 廣州 暹邏 山谷

總行 香港德輔道中六號　電話 三一二一五 二四一四五

立案 聖三一中學招生 廣東

一、本學期借用河南嶺南大學校舍上課　二、招初中小學春秋季各級男女生　三、報名處　廣州長堤青年會東沙路本校　四、九月五日開課隨到隨考　五、不收宿費增設半費學額簡章備索

社評

我們還要反省

我們這次展開神聖的抗戰，責任既極艱鉅，希望亦極遠大。綜觀抗戰十四個月以來，所得國際佳評，不稱我們是替世界和平作偉大鬥爭，便讚我們是替人類幸福做維護工作……眞是美不勝收！不過在實際上，來日艱鉅，正方興未艾，我們果欲長期肩承着大時代所付給我們的使命，用以完成理想中抗戰建國的大業，并一洗民族過去衰頹之象，而成嶄新的蓬勃朝氣，那末，除了加緊國防建設，遂行「抗戰到底」的國策以外，而一般國民心理的建設，實在也是一樁刻不容緩的要事。

欲談新建設，先看舊癥結。比較地說：我們一般國民心理，過去極易犯的通病，首推自私自利。有此通病，所以任何一件事發生，只顧自己得失，不顧他人利害。把他人利害，看成自己一樣的，眞是不多見。如楊朱之流，自己雖然沒有侵害他人的企圖，可是從自身拔一毛以利天下却也不幹。如此「為我」，當然不足取法。又如英人靄布所說的：「人與人，相遇如遇狼」。似此人情，既無惻隱之心，濟貧救難；進而祇要遇到機會，便趁混水摸魚，做出種種喪心病狂的行為。須知：凡懷私利觀念，以謀國事，甚至不惜出賣民族利益的，覆巢無完卵，結果仍等於自殺。

其次苟且偷安，也是一種通病。日人石丸藤曾論及我國民人生哲學，是「馬虎主義」。對於一切事情馬馬虎虎，一切觀念糢糢糊糊。這話雖然大有侮辱性，不過平心靜氣，冷觀社會畸形，確有令人氣短之事。譬如抗戰而後，千萬英勇將士，在前線浴血苦戰，為國犧牲，而另一般人却托庇於外國勢力範圍地內，盡情享樂。尤其抗戰已逹十四個月，還有些人認不清楚敵友眞相，始終發出「仇者快意，親者痛心」的不爭氣的論調，這種人實不可恕！朱熹在隆興元年秋八月上孝宗封事，稱：「此說不能，則天下之事，無可成之理。何哉，進無生死一決之計，……而其氣固已渙然離沮，而莫之應矣。其守之也必不堅，其發之也必不勇，此非其志之本然，氣為勢所分，志為氣所奪故也。」我們今日所處的環境，更較朱熹當時代嚴重幾分，決無偷安取巧可能，尤無中途妥協之理，好持「準漢奸」論者，亡國非兒戲，盼及早回頭，幸勿自悞悞人。

再其次，便是貪生怕死。人生意義之一，在求生之安存，原無可議之處。不過當此大時代巨輪推輾至前，為了維護正義和平，為了保持國格人格，却不應亦不宜稍存貪生怕死之念。佛語說：「我不入地獄，誰入地獄！」希臘聖哲更說得好：「為眞理而死難，為眞理而生更難。」當今我們抗X究竟為的是什麼？自然就是在尋求正義和平，在保持國保人格，也就是在爭取和尋求世界上的眞理。我們一面能爭取眞理，一面能與眞理共存，這實在不是一件易事。現在我們從眞理及客觀事實兩方面言之，逃難實不如赴難，貪生的終不免於暴行下死難，怕死的也不會貪圖到多生一分一秒。惟有我們不貪生，不怕死，集中所有力量，而後才能強化抗戰力量，履險如夷，由死中求生，完成大時代下的國民天職。

還有一點，就是依賴性。我們這次神聖的抗戰，基礎惟有建築在「自力更生」四字上，得人援助固大佳，否則亦不礙事。我們不應作如是想：「國聯對日本怎麼不作有力的制裁？」「張鼓峯事件，蘇聯怎麼又輕輕饒了日本？」「其他各民主國家，怎麼亦僅有口惠而實不至？」自然，在某種客觀條件下，各國也許不僅精神上同情我們，進一步要實際的幫助我們，但我們絕不可存有「守株待兔」的倖心，而疏忽「自力更生」的實際工作。翻閱中外歷史，從來沒有一個寄人籬下，而能生存的國家。在弱肉強食的國際現狀下，當然更不能例外。

總之，自我客觀批評，值得我們乘此時機，應力予針砭的心理，當然不止上述數項；不過上述數項，却比較來得普遍，而且為害甚大。我們實不能不消極的將其洗滌盪淨，而積極的灌輸以熱烈激進的新血素！

申報出版 中華民國新地圖

每册二十六元

申報門市部出售　存書無多　欲購從速

萬應 保濟丸

痾嘔肚痛：有保濟丸冇有怕
霍亂痧症：有保濟丸冇有怕
外感身熱：有保濟丸冇有怕
痰多氣喘：有保濟丸冇有怕
酒醉飽滯：有保濟丸冇有怕
舟車暈浪：有保濟丸冇有怕

廣東李眾勝堂創製

服用簡便　遇病治本　絕無苦味　常備保安

效用尚多請閱內招

炎夏時疫蔓延 人人宜防霍亂 請速購用

防疫唯一良藥

香港政府化驗合格

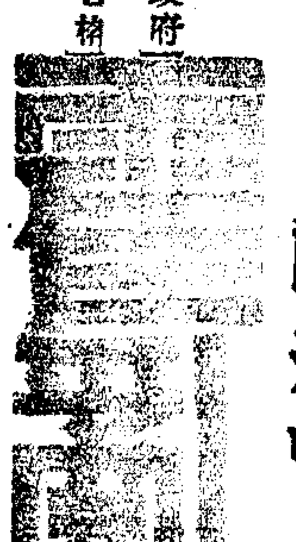

現已大批抵港

上海新亞藥廠製造　大道中十六號三樓　電話二六四七三

鹽業銀行

股本及公積金　股本一千萬元實收七百五十萬元各項公積金及盈餘滾存共六百零五萬零九百八十二元四角七分

總分行地址　上海北京路　天津法租界八號路　北平西河沿　漢口湖北路　南京新街口　杭州三元坊　青島河南路　廣州西堤二馬路　各省市均有通匯機關

各營業事項　辦理存款放款貼現匯兌儲蓄保管及代收款項業務上海天津漢口本行內特設保管庫備有保管箱招租並代理四行儲蓄會一切章程函索即寄

香港分行行址　德輔道中二百三十六至二百三十八號　電話 總理室二一九二二 營業室二一二二九　三二四二九

九龍支行　行址彌敦道三百五十三號電話五零六三一

德安一帶展開激戰
×自九江瑞昌星子三路進犯
北岸我大軍增援廣濟

（漢口四日電）昨星期六日、長江南北兩岸日軍、大事增援、企圖急遽犯漢、祇北岸方面言、新到步兵六聯隊、另砲兵一聯隊、附以坦克車卅輛、屢向黃梅與廣濟間推進、惟被華軍所拒、現在日軍分二路迫近廣濟之東十公里、華方大幫援隊、經已趕到廣濟、又日援軍抵九江後、現沿南潯路南犯、目下九江瑞昌與星子日軍、分三路進犯德安、又該地昨日被日機繼續施行濫炸云、（海通社）

（漢口四日電）據此間華方消息、日軍之進向南潯路之德安者、現圖包抄華軍之兩翼、有日軍一隊、自星子前犯、據謂乃向馬迴嶺東北之東孤嶺附近華軍右翼進攻者、另有日軍一隊、自瑞昌進犯馬迴嶺西北岷山附近華軍之左翼、來自馬迴嶺華方之軍訊、謂華軍現仍堅守各據點、又謂華方空軍、又在沿長江一帶活動、集中於瑞昌以西洪山磨山附近之日軍、曾被華機轟炸云、（路透社）

（廣濟三日電）黃梅×軍、日來與我軍接戰甚烈、一日上午×曾以優勢火力、攻佔我雙城驛、及其以北高地、下午二時許、均經我反攻克復、殺×至夥、旋×方午後二時許、用猛烈砲火犯我墓兒塞陣地、使用烟幕毒彈、該處我守兵傷亡慘重、遂告不守、暮後我再度反攻、遂即克復、×屍數百具、擄輜重機鎗大砲甚多、同時我多雲山某部、于攻克苦竹口排子山、油鋪街一帶後、復乘勝向西夾擊、×遂大潰敗、刻尚在對戰中、查日來由黃梅西進之×、約步兵六個聯隊、騎兵五百餘、砲兵一個聯隊、戰車卅餘輛、勢甚銳、然該方面多屬山岳地帶、我軍到處憑設天險、各路大軍又均已到達、前方×寇來攻、絕難獲逞、（中央社）

（瑞昌亭子山四日下午七時電）瑞昌西郊之×、四日晨十時後、增至一千餘、繼續向郎君山反攻、我軍不顧一切、仍堅守佔領陣地、迫後×惰急無奈、又施放毒瓦斯、致該山一半被×奪回、現仍在該山相持中、同時×爲防我磨山及螺洞守軍向×之側擊、并有一部向該兩地分犯、迄未得手、薄暮仍在激戰中、（中央社）

瑞陽全綫連日大捷
武漢各界電慰將士

（漢口三日電）我軍在瑞陽全綫連日殲滅×寇兵力將近兩個聯隊之衆、造成台兒莊以後之首次大捷、武漢各民衆團體逖聽之餘、異常歡躍、昨特聯名致電□□司令長官轉前敵全體將士祝捷、并致慰勞之敬意、電云、□□司令官□公、並轉前敵全體將士勛鑒、連日報載瑞陽我軍大捷、×勢頓挫、繼台兒莊之榮譽、開勝利之端、後方逖聽之餘、無任歡躍、以鈞座之指揮有方、將士之忠勇効命、深信于保衛武漢之神聖任務中、必能殲滅頑寇、克奏膚功、謹電致賀、竚盼好音、漢口市商會、漢口市總工會籌備會、漢口市農會籌備會、武漢婦女團體聯合會籌備會、武漢自由職業團體聯合會籌備會、武漢文化團體聯合會籌備會率武漢百萬民衆叩、（中央社）

英法租界日僑撤退
天津情勢嚴重
×授意僞方大肆恫嚇
租界當局已嚴密戒備

（漢口四日電）津訊、×撤退英法租界僑民、現已開始、僞組織各機關職員居住租界者、亦限兩週內撤出、兩租界日籍僑民一日開會、認爲遷移損失甚重、請當局加重考慮、惟英租界之正金朝鮮兩銀行、法租界之東三醫院等、均已着手遷移、兩租界除密切聯合戒備外、表面極鎭靜、聞津僞公安局長周思端、一日夜召開會議、令居住兩租界之職員、三日內遷入市區或日意租界、謂日方對英法租界已有重大決意云云、可見情勢緊張之一斑、×方此番措置、係根據最近北平最高特務會議決議、以一年來華北局勢之惡益不安、游擊聲勢日漸擴張、抗日宣傳之熱烈、均由于租界之力、尤以準備僞鈔、被租界商戶擯棄、不能如意通行、及近來有旅客在津收買大批日鈔運滬、販賣獲利、影響日方金融、最爲痛恨、迭次要求租界當局取締、均遭拒絕、故有斷然干涉租界行政權之野心、一般判斷、日方此舉、係先對××××、同時視歐洲情勢之開展、作對英法之準備云、（中央社）

（漢口四日電）津訊、津×已下令飭僑民于即日起、兩週內退出英法租界、自平津淪陷迄今、×在津英法租界所置之產業、達四千萬元以上、據傳×于僑民撤退後、將對英法租界施以封鎖、更據外報戰稱、津、當局將對租界內抗日份子、施以斷然手段取締云（中央社）

（北平三日電）關於日人遷出天津外國租界之神秘、現更加深、記者和此間寺內總部叩詢、經過一再詢問、寺內司令部發言人謂、寺內並未有正式公告令、日僑遷出租界、彼亦未發表此項宣言、目下查悉天津最少有領事三人、由日領正式通告、謂經已下令日人、於九月十五日完全遷出、又聞南滿鐵路公司辦事所、經已遷出、界、日本商店及其他日人租亦繼續搬遷、法文北京日報、乃在北平出版者、今日由火車運至天津時、全數被日當局沒收、日人此舉、未有言明原因、該報爲法國半官日報云、（路透社）

滬×橫行不法
外僑權益受損害
美僑請政府採有效步驟
法租界嚴禁報關行登記

（漢口二日電）滬訊、據外人方面消息、在滬美國僑商、因戰爭所受損失至鉅、復因日方以軍事上必要爲藉口、封鎖長江、及鐵路公路等交通、不准外國人士返歸故居、處理其財產、致影響其利益、故多表不滿、最近又發生扣留電訊及郵寄之書籍、故一般僑商、尤爲憤慨、經美商會及各僑商團體商議結果、于日前致電美國務卿赫爾及商務部、請採取有效步驟、以伸張九國公約、及其他一切條約之威信、并要求向日政府交涉、取銷郵電檢查、開放揚子江航行、疏濬黃浦江及上海港口、並開放沿長江及華北各地、准許外國商民自由居住、及經營其事業、此外對於滬公共租界蘇州河以北區域職權之恢復、及請日政府勿殘殺非戰鬥人員等事、亦有提及、據悉美政府當局接得此項呈述後、正加以縝密之研究、以決進行交涉云、（中央社）

（漢口四日電）滬訊、僞蘇浙皖總稅局限滬各報關行登記、除少數敗類前往登記外、餘均堅決拒絕、法租界當局以報關行開設法租界內者甚多、僞方此舉、實侵害租界權力、昨特飭派探員分向各行調查、凡前往登記者、將勒令遷出云、（中央社）

漢奸被砍三刀
僞董斃命

（漢口三日電）滬捕房巡捕之馬松齡、近開設遠東運輸公司、代×方搬運貨物、二日晨在寓高臥時、突有人持利刃闖入、連砍三刀、均中要害、行刺者長揚逃遁、馬送醫院救治、不及抵達、中途斃命、（中央社）

墾殖豫西
十萬災黎

（漢口四日電）河南當局現正設法遣送一百三十七萬黃河災民、至內地作開墾工作、第一批遣送之災民、其數達十萬人、不久即將遣往河南西南部之鄧縣、該處有八萬畝之土地、分配與災民墾殖云、（路透社）

武昌燃料缺乏

（漢口四日電）武昌有斷電可能、業已在今晨報紙上暗示、武昌電力公司、在今晨報紙上有下列通告謂、由於煤之缺乏、隨時有斷電可能、武昌住民、當此事發生時、應早備洋燭與煤油燈云、（路透社）

難童二百餘來港

（漢口四日電）戰區兒童保育會、由蔣夫人任主席、今決定遣送難童二百五十人前往香港、其中大部份乃來自上海附近者、彼等未來港前、經注射防止傷寒及霍亂針劑云、（路透社）

浙江興業銀行總理 由葉揆初暫充

（漢口三日電）浙江興業銀行總經理徐新六遇難後、所遺總經理一職、該行均屬意常務董事徐寄廎繼任、現由該行董事會商定由董事長葉揆初暫充、（中央社）

晉×兵力單薄
我軍克復風陵渡
入晉×總數僅六萬人
我將來勝利可操左劵

（潼關四日電）晉南×軍、自臨汾以南、有兩萬左右、臨汾以北、及汾陽太原至娘子關、其兵力亦在兩萬上下、晉南之離石中陽、興城等處、近增兵數僅五千、晉北共約兩萬人、晉東有四五千、總共入晉×兵、約六萬人、除交通綫各縣被困外、其他各縣均無×蹤、在去年作戰、我損失之比較、爲四與一之比、然今年作戰之比較、則爲一與十一之比、即我死一人、×死十一人、我將來之勝利、可操左劵、風陵渡之×被我猛攻、四日全部北退、風陵渡復歸我有、（中央社）

圍攻洪洞
殲×七百

（興集四日電）堅據絳縣×千餘、上月廿五日被我某部兩部擊退于候馬南之澮口、廿三日我某師一部在曲沃東十里東陽村與×激戰竟日、洪洞之×被我軍包圍、至廿四日晨激戰甚劇、×傷亡達七百餘、敗退澮口附近、×近有改正太爲寬軌或雙軌之說、（中央社）

犯垣曲×
遭我包圍

（平陸三日電）月前進犯垣曲之×、退至橫嶺關（垣曲西九十餘里）時、即遭我埋伏兩側山間之大軍、四面包圍、迄今已及兩旬餘、糧食接濟、均告絕斷、該處地形、均屬重山疊嶺、×機械部隊運用尤爲困難、（中央社）

晉南×兵
思鄉反戰

（平陸四日電）據俘擄×第廿師團八十聯隊第二大隊一等步砲兵金上榮供稱、×因第廿師團一等八師團最近一月來在晉南沁水垣曲平陸永濟各役中受重大損失、被我消滅者在兩個聯隊以上、汽車被燬五百六十餘輛、乃先撥廿師團調石家莊整理、另以十六師團與第五師團一部來晉南接防、×酋寺內亦因晉南失利、士氣沮喪、反戰空氣日高一日、故於日前曾親到晉南視察、現晉南同蒲沿線敵擄橫行、×軍死亡率尤大、更加重其思鄉反戰心理、（中央社）

英報訪員探悉
×造□型戰艦

（倫敦四日電）據倫敦星期泰晤士報之海軍通訊員謂、日本對華進行戰之結果、引起日本進行建造一種新型戰艦、此項戰艦之發展、以便與軍事根據地距離極遠之艦隊、可達迅速登岸之目的、該兩項新型戰艦、相輔而行、可以互相配合應用、其一爲大汽艇、類駛船、作爲運輸士兵之用、上覆以輕便鋼甲、可防禦步槍及機關槍彈、據該通訊員謂、此種駛船之構造、除兩螺輪外、船底並有履帶之鐵軌、使當駛船抵海灘、船下之軌可使該船如坦克一般登岸、戰士兵登岸毫不沾濡、其相輔之船則爲特製之船、能載士兵及駛船至長距離之路程、事實上該船乃此活動船及戰艦兩重形式、並必有大砲、該通訊員又稱該汽艇及各國所造之軍艦中最奇特形式之一、後部廣闊扁平、上有超重機及吊車、日本對於此項軍艦之圖樣及建造、極守秘密、故其在海上若何行動、不得而知云、（路透社）

＊　＊　＊

保定×軍
陷我三面圍攻中
津南大城縣業已克復
孟縣×搶掠米麥高粱

（鄭州三日電）自滿城徐水兩縣城相繼克復後、保定×軍、已在我西南北三面圍攻中、×恐慌異常、據報沿平漢北段各據點、×軍每人均備有我國便服一套、察其用心、大部爲準備失敗後、便于逃跑之用、小半爲諜報及便衣隊工作、×鬼蜮技倆、殊可慨笑、（中央社）

（漢口四日電）津訊、河北車站外體育場存積之×軍用品包括汽油一萬餘桶、坦克車載重車各數十輛、于一日起被焚、延燒至二日始止、損失巨鉅云、（中央社）

（漢口四日電）津訊、津南大城縣八月十二日被我游擊隊佔據、一日×已派兵前往增援、津市區×軍特嚴加戒備、每日均有氣球昇空偵察、一日有×砲兵一列、由東過津南下、另有步兵四百餘名、則赴津浦北段各站增防云、（中央社）

（洛陽四日電）盤據孟縣之×約步兵千餘、輜重兵七百餘、車五百餘輛、一週來不斷遣派×兵、將附近數百村莊居民所存米麥高粱、搶掠淨盡、約二萬餘担、×于糧食搶掠到手之後、正沿沙河北岸東進、企圖疏通溫孟間聯絡綫、以鞏固渡河南犯據點、惟溫縣仍在我手、×詭計決難實現、（中央社）

僞皇協軍第一軍長
李逆福和被殺經過
漢口通訊

僞皇協軍第一軍、於月前在彰德附近反正、槍殺其僞軍長李逆福和及×軍官川村少將等多人來歸、其詳細情形、中央社記者頃得悉如下、李福和爲豫河人、十七歲時投身爲匪、歸正後曾任舊東北軍騎兵第五師師長、上年受第×戰區命、任獨立游擊第五支隊司令、駐林縣、有部衆四千餘人、其時太行山南區游擊司令許靖遠部亦駐屯該縣、二人得以相識、許君旋即調任他職、轉開林縣、李部份子複雜、紀律不佳、與民衆時起衝突、當局以許熟識林縣民間情形、命往調處、二人遂以重逢、乃在臨縣成立軍民聯合抗日委員會、以李爲主席委員、許亦留作該會工作、至今春、李與×方漸有勾結、某日、李忽將許拘捕、同時被捕者有黃宇宙君及林縣士紳多人、蓋李已受×方命令、爲僞皇協軍長、許既被捕、李遂脅其爲僞副軍長、及參謀長、並以黃宇宙爲僞秘書長、許黃乃佯與同流、實則另有懷抱也、迫後×軍開駐林縣、許於事先設法移駐林縣山地、免受日軍監視、某日有彰德×特務機關長、陪同僞冀駐平武官各一人訪李長談、舉李爲「東方佛明哥」、甜言蜜語、極盡勸誘能事、李之頭腦本極簡單、受此勸誘、降×之意益堅、當即隨同赴平、會晤寺內等、接受×方大批金錢械彈而歸、從事擴充部隊、是時許以李之所爲、已非空言所可挽救、乃與黃宇宙密約、從事援取實力、暗中拉攏部隊內血性份子、以備舉事、未幾、李已將部隊擴充爲三師、共萬餘人、以其侄李逆能爲第一師長、其第二師師長、經許薦黃宇宙充任、第三師師長某君、亦係與許黃甚爲投契者、旋李二次赴平、將返防、許黃探知有×方遣來之教官十六人、並×軍官川村少將、彰德特務機關前田主任、及日衛兵共三十餘人同來、認爲舉事大好機會、途中佈置一切、八月七日晨、李及川村等由彰德分乘汽車五輛、向小冶鎭防次進發、日機兩架凌空護送、行至離彰德約四十華里之山坊地帶、有僞第二師部隊夾道歡迎、李覩狀甚喜、遂邀川村等下車檢閱、行未數伍、有衆某者自行列中躍出、直趨李前、其頰、李方欲出槍擊之、但已不及、頭部已中一彈、腹部隨亦中七彈、立即殞命、×官兵於槍聲初起之時、即開槍還擊、但以衆寡懸殊、川村前田及教官中大佐二人、中少佐數人並兵多人均被擊斃道旁、在逃者不滿十人、汽車五輛被燬、事後許黃乃率同僞第二三兩師部隊共七千餘人、分途向某處移動、×機八架追尋半日、但以山谷重疊、終未能發現目標、此項反正部隊、刻已集中××待命、我軍事當局特撥款五萬元嘉獎、許君爲今後械彈接濟事、特由防地間道抵漢、將於今（三日）晚北返云、（中央社）

我沿江砲兵
擊中×艦十三艘
江南各地游擊戰順利
×後方幾無片刻寧息

（屯溪四日電）一日上午十時、×艦多艘、經×陣地上駛窺察、被我發砲猛烈射擊、命中十三艘、計重傷運輸艦二艘、輕傷兵艦二艘、運輸艦九艘、（中央社）

（屯溪四日電）我游擊隊勢力龐大、×軍後方幾無片刻寧息、今誌各情如次、（一）二十一晚戚墅堰附近橋樑二座、被我炸毀、電桿亦被割斷數里、（二）二十二日句天公路被破壞多段、（三）二十五日晚破壞丹陽呂城間之陵口獨口大橋二座、鐵路五公里、同時金丹公路亦被毀、（中央社）

（蕭山四日電）卅一日清晨、我某游擊隊將滬杭路之硤石斜橋間路軌破壞卅餘節、并將路基一段徹底毀壞、與×護路隊發生遭遇戰、斃×八名、我死二人、（中央社）

（金華四日電）卅一日我某部進襲朱家角（在松江青浦間）、俘獲僞保衛隊四名、斃×僞軍五十餘、將僞綏靖司令楊安新格斃、奪獲輕機槍一挺、步槍十五支、殘×向青浦退去、（中央社）

半週戰況概述
自八月廿八至三十一日

陳誠

▷長江南岸◁

瑞昌方面之×、近沿瑞武公路兩側、積極西犯、其目的似在壓迫我軍西撤、先奪取馬鞍嶺要點、再進窺陽新、廿八日×迭向馬鞍泉、白龍泉陣地猛攻、我軍奮勇迎擊、×受創甚重、遺屍遍野、是晚我軍乘×疲憊、全線反攻、各部展開血戰、×勢動搖、廿九日、復以一師團之衆、輪流猛攻馬鞍泉洪山磨山等高地、經我奮勇抵抗、將×擊退、是役×所受損害極大、卅一日×復增加兵力、與我激戰、於大尖山附近、結果予以極大損害、斃×聯隊長一名、中隊長數名、其他士兵三千餘、獲輕機槍其戰利品甚多、現×已陷于困難之境、瑞昌以西、陣地極爲穩定、至瑞昌以南之×、在鯉魚山峯梁山一帶高地、與我激戰中、廿九日復沿瑞德公路經新塘埠至岷山屋附近、右翼之白馬腦阜天腦螺山一帶高地、雖曾被×衝破、後經我軍分頭截擊、即將該一帶高地奪回、×南犯企圖、迄未得逞、南潯路正面戰事、自廿七日起突轉劇烈後、日來×在飛機大砲掩護下、迭次向我陣地進攻、并使用極殘酷之毒氣、我官兵奮勇抗戰、將×擊退、陣地始終未動、現雙方仍在沙河南昌舖附近之線對峙、星子方面之×、廿九日向我東孤嶺陣地攻擊、該嶺東西兩高地、一度被×佔領、旋經我猛烈反攻奪回之線、與×相持中、至鄱陽湖內之×艦艇、迭經我予以打擊後、現已不似前此之活躍矣、要之、長江南岸之×人目前以佔據瑞昌沙河星子之線、爲江南岸之根據地、雖狼奔豕突、希圖達其進襲武漢之野心、但我戒備周密、陣地鞏固、且生力軍源源增加、士氣之盛、不可一遏、×人欲逞其目的、誠難乎其難、

▷長江北岸◁

黃梅方面之×、自我軍克復濯港太湖宿松後、殘×均紛紛向黃梅龍坪退去、我軍正分道猛攻中、是役×損失極大、我奪獲戰利品甚多、至其殘留黃梅之×、極感恐慌不安、於二十九日我軍逐漸集結、黃梅大舉反攻、先後佔據黃梅西北之多雲山、苦竹口等要點、居高臨下、指揮進入城垣、我正分頭襲擊、致×勢成孤立、黃梅之下、指顧間事耳、由舒城進犯六安霍山之×、兵力在×師團以上、廿八日在其飛機大砲掩護下、主力向我六安城東南猛撲、更番激戰、撕殺甚劇、彼時我勢稍挫、×一部遂乘隙由東城南角爬牆而入、我迎頭痛擊、卒與我軍發生巷戰、我予×以重創後、于廿六日自動退守城西車河西岸、阻×渡河、其竄抵車河東岸蘇家埠之少數×兵、企圖偷渡、觀察我有備、知難得逞、即退去、現與我軍隔車河對峙中、至於進犯霍山之×、在城垣近郊與我軍發生遭遇戰、旋我軍因左翼軍後撤、爲與取得密切連繫起見、於廿九日放棄、退守東河岸、西岸既設陣地、綜之、×以濬太宿爲我軍所克、惱羞成怒、意圖改變計劃、打破膠着僵局、實則已陷於泥掉、無以自拔、果其欲由六霍西竄、則於我有利、於×不利、無異自投羅網也、

▷豫北方面◁

濟源附近之×、二十七日晨由張總功莊部嚮、在飛機大砲掩護之下、向我中王村嶺頭凹之線、節節進擊、企圖西犯、我軍奮勇抵抗、肉搏數次、×傷亡奇重、卒以衆寡懸殊、我乃退守高廟郭凹之線、迄二十八日晨、×我仍在激戰中、崇義鎭之×六七百、有掩護部向凹之×進出於山地隘路間、經我某部圍攻、據寨頑抗、我軍仍在圍攻中、佔領聖王廟、續向龍台寨方面進犯之×、經我某部奮勇側擊、激戰竟日、斃×三百餘、×不支、退集寨內頑抗、我將原陣地恢復、并派隊前往截擊、將龍台之×包圍、激戰甚烈、後×增援四百、向我猛攻、我遂放棄龍台、退據王廟廣把嘴之線、×復進至槐樹口、向我湯王廟續行進犯、現雙方仍在相持中、

▷豫東方面◁

連日以來、睢杞柘等縣之×、增至二千餘、時至太康之宋口集、杞縣城北之馬頭集、四出搜索、有西犯太康之企圖、辛崗館口氾濫以東之×、近數日內頻向東撤、迭經我某師派隊前往截擊、頗有斬獲、×受創甚鉅、

▷河北方面◁

定縣之×、近日不時西犯、被我某支隊擊潰、×復增援千餘、發生激烈戰鬥、後經我某部拚命撕殺、當場斃×二百餘、獲步槍數千支、我亦頗有傷亡、

▷山西方面◁

橫嶺關冷口一帶之×、現仍與我對峙、芮城於廿四日被我克復後、殘×千餘、竄回解縣南之廿里嶺、現亦與我對峙中、由永濟犯我辛店一帶之×、二千餘、連日經我奮勇痛擊、×傷亡慘重、廿二日晨繼續增援、并以飛機助戰、激戰一晝夜、肉搏達五六次之多、雙方均有傷亡、後×繼續增援、我以衆寡懸殊、乃於廿三日轉移新陣地、×跟蹤壓迫、迄廿六日下午、×復猛犯我趙村陣地、以大砲向趙村及蒲關之東西北關轟擊、至夜十一時始停、廿七日早、×復以步砲聯合猛攻趙村、我軍奮勇抵抗、陣地無恙、×入盤據於趙村東北之西陽村人和堡焦爐村東台村北台村等處、與我對峙、廿八日上午×以砲空協力掩護其步兵前進、下午四時許、風陵渡口即發現×軍佔據高地、向我兩岸射擊矣、目下潼關至閿底鎭間之黃河北岸、共有×約一聯隊、廿九日下午止、我×仍在隔河對峙中、（中央社）

捷克問題仍多荊棘
雙方談判原則未一致
蘇黨先求地位平等然後開始談判
捷方恐失統制力量不願讓步接受

（捷京四日電）捷克問題、前途荊棘尚多、雙方對談判之原則、尚未能一致決定、日耳曼蘇台黨堅持該黨之地位、必須與捷方之地位平等、然後始能與捷方談判詳細之問題、反之、捷方認爲此舉平等之要求、非捷之所能容忍、因捷對此一旦讓步、則捷即將失其統治力量、捷京各報今日謂捷不但應聽歐洲國家之勸告、亦應聽東方國家之勸告云、（中央社）

（捷京四日電）據捷政方面訊、蘇台黨代表孔德、昨與捷總統貝奈斯會談、達四小時、并向捷方提出蘇台黨之反要求、此項反要求、係最近希特勒所或准者、聚依蘇台黨提出要求、即無異表示願與捷方繼續談判也、（中央社）

（捷京四日電）任錫曼之一瓦金、業已赴羅森諾斯、爲荷亭羅耶親王周末間上賓、漢倫將於明日亦抵該處、任錫曼或亦將赴該處、今日下午任錫曼曾與捷總統貝奈斯作長談、同時孔德則與捷總理霍德柴討論目前形勢云、（路透社）

萊茵河區確集德軍

（柏林四日電）據法國斯特拉斯堡電訊、德軍確在邊境萊茵區集中、德軍部隊、計爲機械化部隊、與砲兵、騎兵、機關槍隊、及步兵云、（中央社）

（柏林三日電）德軍在萊茵邊區面對斯特拉斯堡集中之說、德方並不否認、且謂、演習尚在進行中、德軍現正在奧芬堡及略爾兩地演習、據官方宣稱、此項演習、極爲尋常、但參加之軍隊、則不便發表、又萊茵港巴登巴與克萊夫之間、並無軍隊特殊調動云、（路透社）

蘇聯聲稱決助法捷

（倫敦四日電）據泰晤士報稱、英法兩國當局曾會商法國軍士暫時延長軍役期、凡現役軍士倘至下月滿期遣散者、須考慮並視察國際局面、演進至如何程度而定、又總理達拉第曾于昨星期夜與外長龐萊暨軍部副長會議、結果如何未悉、又悉昨星期五日駐莫斯科法代辦接到巴黎訓令、往訪蘇外委李維諾夫、討論捷克問題、聞李氏對法代辦聲稱、倘法捷聯盟執行義務時、蘇聯定當予法國各種援助云、（海通社）

德報反捷態度不一

（柏林四日電）雖反捷運動、仍未中止、然今夜報紙論調、大見緩和、柏林官員及各國駐德之外交人員均整裝離京、前往紐倫堡、參加國社黨大會、此亦爲週末空氣漸趨緩和之原因、各人均靜候希特勒之宣言、該宣言將於星期二日由華格納博士宣讀、相信內容不致對捷克談判有重要宣佈、除非此項談判之基礎、成爲可能云、（路透社）

（維也納四日電）此間無綫電台、今晚開始第一次以捷克言語作陸續廣播、目的乃向留奧之捷克人九萬名播送、以對抗「虛僞之捷克宣傳」、今晚之廣播謂、捷克有意煽動國際間惡感、特別使德奧交惡云、（路透社）

問題癥結傳說紛紜

（巴拉加四日電）蘇台德黨領袖漢倫、昨日下午六時半由德國返回其家鄉祠滋頓時、居民曾表示熱烈歡迎、衆料漢氏今日將會見任錫曼伯爵、又昨日蘇台德黨代表孔德曾與捷總理霍德齊會談、惟結果未悉、關于捷總統貝尼斯何時始將其宣言書發表、未有定期、惟據日耳曼社會民主黨通訊機關所知、捷總統之演詞、將待至與蘇台德黨有完滿妥協時、始允宣佈、聞其內容所有分兩段、首先應將目下緊張情形緩和、然後以和平態度解決各問題、使蘇台德黨要求得到滿意、又另息、任錫曼伯爵有另擬一計劃、將捷克全國改組、但其內容條件無從得知、又據靈通方面消息、捷總統貝尼斯之計劃、內分四項、（一）捷共和政府閣員、依據各民族人數多寡分配、（二）財政收入應照各民族比率分派、（三）方言自由問題、（四）國際借款、或由英國貸款須將一部借蘇台德黨之損失、其餘留爲捷政府作捷克居民公益之用云、又捷總統之計劃、有建議三個月爲考慮期云、（海通社）

英國通訊　德國會不會進攻捷克
叔棣

德國的擴張計劃，當然，絕不僅僅限於捷克，牠比一般人所想像的，要廣大得多，但構成德國眼前擴張對象的，卻毫無疑義的，是捷克。「捷克是必須征服的！」——雖是這麼不斷叫喊着的德國當局，在另一面，卻不得不站在全世界形勢的分野上，去考慮牠合宜的步驟。——這就是德國征服捷克具體步驟施行一再展緩的主要原因。

不久以前，德國借着「演習」的名，動員了全國的軍隊，那規模的龐大，以及景象的渦異，比起眞的戰爭來，實在是，沒有什麼區別。於是，各方面都以爲德捷間的戰機——接下去，是世界的戰機。——大概就在不遠了。

然而，這一次的「危機」，又成了過去。而這一次的德國舉動，也就僅僅被一般人把牠和五月與那次舉動，並列起來，作爲本年度內第二次的德國軍事恫嚇。

看目前的形勢，至少在最短的幾個禮拜之內，絕不會發生戰爭。但，德捷的糾紛，依然和西班牙內戰以及中日戰爭這兩件事一樣，構成世界戰爭爆發着火點之一。

（一）最可能的步驟是把捷克變成第二個西班牙

這一回的德國軍事「演習」，事實上，給予了以「調解人」名義駐在捷克的，那位任西曼勛爵以一個非常深刻的印象：假如捷克的「蘇台德黨」，不能如願以償的話，那末，德國的軍事行動，也許會立刻演成戰爭。所以這幾天來，任西曼勛爵，又在用相當的壓力，勸諫捷克政府，再爲讓步了。

不過，讓步是無底止的，除非那讓步達到完全屈服德國的地步。而這一點，不僅在國際形勢上是不容許，即在捷克國內情形下，也絕對不可能。所以，當兩方達到絕無妥協餘地時，立刻地，就會有內戰在捷克境內爆發。「蘇台德黨」首領漢倫，已經限定日期，要求政府滿意答覆了。那最後日期，是十月二十八號！

目前，德國是趁着任西曼爵士作爲緩衝的過程中，在積極扶植着捷克境內的「蘇台德日爾曼」少數民族，準備和捷克政府一決雌雄。

近兩三個月以來，在德捷的邊境上，日夜不斷地，有許多「蘇台德日爾曼人」，由捷克境內，藉着「找尋工作」的名，大批地，向德國境內潛入。這些人，實際上，是到德國受六個禮拜的軍事訓練，然後，再回到捷克去，等待德國的命令，除此以外，在德國境內，現在，已經秘密成立了一個所謂「蘇台德團」，這裏面，一共有四千名蘇台德日爾曼人。當然，一等機會到來，牠會無限制地擴大、而加進許多德國人去的。這類性質的隊伍，將是捷克未來內戰裏的主要部份。

在武器方面，據現在大家所知，對於未來的「蘇台德日爾曼人」的配備，德國已經有了非常詳細的計劃。不獨機械化部隊，飛機隊等等，都供給以必要的武器。（未完）

蘇黨人與捷人衝突

（捷克京城三日電）日耳曼族蘇台德區域、前昨兩日、又復發生事故兩起、其一係在摩拉維亞省之索爾尼斯城發生、其時日耳曼族青年五人、穿着白襪、（「蘇台德黨黨員集會標識」）、因捷克族人與之爲難、乃竄入蘇台德黨黨機關報館、內有捷克族人四百餘名、仍在館外舉行示威、旋經警察驅散、其次係在密恩屈城發生、該地日耳曼族社會民主黨黨員五人、因被蘇台德黨黨員用石塊攻擊、當即避入勞工合作社、蘇台德黨黨員乃用探照燈向之掃射、并向之拋擲石塊、迄至二日午前、乃由當地居民報告憲兵驅散、（中央社）

羅斯福撥款訂造軍火

（華盛頓三日電）羅斯福總統頃在國會上屆會期所通過之軍事經費內、提出二〇・〇〇〇・〇〇〇美元、撥付陸軍部、用以向私營軍火廠、試行訂造各種軍火、俾克諳習製造方法、以備他日發生戰事時之需、此項軍火乃係陸軍部所「爲最關重要者」、計有（一）新式步槍即美國陸軍參謀部方面所認爲世界最精良者、因而願望各軍火廠能在必要時大量製造、（二）三英寸口徑高射砲、（三）防毒面具、（四）七十五半里密達口徑野戰砲彈、（五）六十英寸直徑之探照燈、關於此事、陸軍部方面目標不在立即大批製造、僅使預先製成各種必要機器與模子、俾遇必要時、得以迅速製造而無誤事情云、（中央社）

英前相包爾溫返抵倫敦
乘張伯倫感棘手或將爲艾登活動

（倫敦三日電）前任首相包爾溫、在歐陸作寓公爲時已久、本日返歸京中、此行甚爲一般人所注意、英國政界人士宣稱、包爾溫旅外日久、茲乃返國一行、原屬事理之常、但因國際時局嚴重、或放棄林泉之樂、而就時局發展情形探詢消息、殊有可能、此君雖已退隱、但其資望甚高、自必到處受人歡迎、抑包爾溫素以全力贊助艾登前外相推行之政策、値茲張伯倫首相感覺棘手之際、或更爲艾登張目、亦未可必、特艾登現在北愛爾蘭休假、是否與包爾溫重作政治活動、須艾氏返倫敦之後、始及知之云、（中央社）

意國大批汽車將運僞滿
談德意路綫者幸勿熟視無睹

（盛京三日電）據息、僞滿政府現向意國輸進大幫汽車、聞在不久之將來、有千四百架「快意」廠車運到云、（海通社）

加拿大資源勢將供給作戰

（粵太華三日電）今日此間粵太華公民報、關於加拿大飛機公司供給英國空軍轟炸計劃、在社評中、加以評論謂、如一旦發生第二次大戰、牽涉英國在內、無論加拿大憲法之理論上雖可中立、就加拿大目前明顯之事實、對於英國作戰資源以及目前武裝和平、早已負有義務、故中立可能之討論、實屬廢話云、（路透社）

林白在捷克得名譽勳章

（巴拉加三日電）今日捷總統班尼斯接見美國著名飛行員林白時、作長時間談話、父林氏偕同美使署武官往訪捷參謀長、並參觀軍用機場、捷國防部長代表政府贈給林白捷克航空名譽勳章云、（海通社）

西叛軍又進攻

（墨哥斯四日電）西叛軍在埃羅綫復于昨晨起大舉進攻、叛軍飛機于未進攻前、向政府軍施行猛炸、至中午時、其步兵隊即將政府軍第一防線佔領、雙方尚在激戰中、叛軍稱、政府軍被俘者至衆、（中央社）

耶路撒冷鐵路全夜戒嚴

（耶路撒冷四日電）在猶太人聲稱大遊行之場地上、今日發現一地雷、距大沿行人之足跡抵達阿剌伯村莊、有數阿人被捕、自海伐至埃及鐵路全線、全夜戒嚴云、（路透社）

八十萬兒童由奧調集柏林

（柏林四日電）八十萬男女兒童、其中有來自奧地利者、將參加紐倫堡之國社黨大會、此衆之住宿問題、二萬四千人則住於前世界運動大會之屋內、其餘之人則住宿於棚帳之內、並以幾千噸之草作爲其臥榻云、（路透社）

漢城前捕韓獨立黨釋出

（東京四日電）據今日接得漢城消息、漢城警察局、業已將五月十九日被捕之韓國獨立黨有關之被捕者釋放、四十人以上被押已取消公訴、惟仍須受警察之監視云、（路透社）

歐洲各國開始外交軍事總動員
以備隨時應戰

（倫敦四日電）歐洲各國鑒于形勢之嚴重、已開始外交軍事之總動員、爲捷克問題一旦決裂之準備、表面上各國仍由外交人員分頭接洽、但暗中軍隊已逐漸集中、以備迎戰、現各國對于戰事、認爲從邇切迫、其理由略如下述、（一）德國在歐洲北部之海軍演習與英國蘇格蘭海岸之海軍大操、將同時舉行、（二）法國已向德法邊境移動軍隊、（三）法國下令改組空軍、以謀統一指揮、最近法國軍隊演習之結果、認爲足可抵抗由瑞士侵入之敵軍、（四）德國期待捷政府接受蘇台德所提之新條件、（五）英皇或有担任調和者親向希特勒調處之可能、（六）德波邊境已發生反德運動云云、（中央社）

下屆世運冬會改在瑞士舉行

（布魯舍爾四日電）國際奧林匹克委會、昨日在此間會議、由會長勒多主持開會、並決議委托瑞士分委會籌辦一九四〇年奧林匹克冬季大會、雖芬蘭曾經宣佈進行籌備、惟在瑞士比賽滑冰各項尤勝于芬蘭、且一九二八年之大會、在荷蘭舉行時、仍以瑞士之著名聖摩特齊遊藥區、作冬季運動比賽場云、（海通社）

＊　＊　＊

華南新聞

華南×艦一不敷調遣
派運輸艦補充軍實　騷擾沿岸牽制軍事

（廣州專訊）近來長江方面×艦迭遭我空軍轟炸、損失頗大、華南方面、×艦原有六隊、調動現已有四隊調上長江補充、僅留第三隊十九廿九兩隊分佈粵閩沿海騷擾、以牽制華南方面軍事、同時加派運輸艦一隊專運軍實、往來閩粵沿海補充、蓋華南×艦既少、不能輪迴換防補充、故非此不能顧全其封鎖沿海任務也、茲將粵海各方×情訪誌如下、（一）三日午海口到有×巡洋艦一艘、派出飛機一架、飛文昌一帶盤旋、向沿岸投彈兩枚、即飛回原艦、二時許復有×驅逐艦一艘、向鋪前新埠港沿岸發砲轟擊、我未還擊、亦無損失、（二）三日正午十二時有×艦一艘、橡皮艇三艘、載兵七八十名、向臨平信洲進犯、我軍當起而迎擊、斃×兵十數名、×艦亦發砲掩護、戰約半小時、×不支而退、（三）三日下午三時汕海北港有×艦兩艘、向沙洲沿岸發砲廿餘響轟擊、至傍晚五時復有×艦一艘、徘徊於惠來神泉港洋面、向沿岸騷擾、同時有水機一架、凌空偵察、（四）昨（四）日上午十一時二十分中山道生圍突有×艦兩艘、汽艇兩艘、徘徊窺伺至下午二時、仍未駛去、我守軍皮壯、嚴加戒備、

榮譽的創傷
朱嘉勳南雄殺×訪問記

正午火傘般的太陽、像要把×人屠殺市民的血蒸乾、滅去兇獸的痕跡、可是這筆血賬、我們總沒有一個會片刻忘記的、就在這樣的煩悶、氣溫的下午、忽然一個電報告我那位在「八三十一」爲着保衛大廣東南雄空戰受了榮譽創傷的壯士到了廣州。

這使人興奮的電報、雖然是十分的簡單、僅僅是「第×中隊長朱嘉勳現已由南雄送到省垣就醫」、可是卻激起記者心慕忠勇殺×的英雄心情、馬上跑到那所紅牆綠窗的醫院去慰問、經過和藹可親面印笑容的女護士替我們遞名片之後、在一間幽靜的療養室裏給我發現一位躲在藤床擁着白色布毯、頭上披着短髮、額上手背都貼有紗布、兩眼暈紅、疏落的鬍子、還沒有剃過好幾天的樣子、那就是教人一望而知是殺×英雄的朱隊長、

室內陳列精緻的傢具、桌子上擱了些書報、鮮花和蘋菓、鮮橙等時菓、這些東西、突然使我想起了忽忙間沒有帶來一點物質、慰勞我們的勇士、感到無限的愧歉、可是、床上忽然有一種聲音發出來、「是羅先生嗎」、同時堆上笑容、伸出一隻熱烈的手、一面似乎掙扎着要下床的樣子、我趕緊上前握着他手說、「請不必客氣了、不要勞動吧」、我拉了一把椅子靠近床緣、寒喧以後、朱隊長似乎知道我想向他空戰經過、使很興奮的滔滔地給我來了一段動人的報告、「是八月卅日的上午、我們的機隊接到情報說×機來襲、吳大隊長（汝鎏）趕速的率隊截機凌空、初時因爲有×機九架從福建飛粵、稍後又再說還有×機十一架、由中山飛來、我們爲着要給予×人一個突擊、特地升高雲霄向粵北韶邊方面搜索、經過卅分鐘時間、可是由閩省那批×機已經繞道入湘、但是我們沒有失望、還有另外的肥羊會送到南雄、我們得耐心的等待×人給予我們的禮物、果然約摸是十時左右、十一架×機便由中山海外飛到曲江南雄間上空、與我們遭遇了、緊張的血戰也展開了、我們佔據了優越的據點、描準目標、猛撲而下、給予×人一個無情的驟擊、隨着我們出上入下、翻轉翻騰、一刹那間×機一架便中彈着火下墜、這時候我們的勇氣陡增、精神更加興奮、個個都如風捲殘雲、聯向、機追迫、不料上層的雲端又來了十多架×機、伺隙還兇、我們連忙發揮着機槍的威力、大約又過了……

桂壯丁受訓退伍期延長半年

（廣州專訊）四日、記者晤桂省某政要、探悉廣西辦理全省男女壯丁軍事訓練、已歷多期、其已受訓期滿動員參加抗戰者、數約四十餘萬人、現仍在受訓中者亦有十餘萬人、隨時均可出發前線、參加戰役、該省當局、昨並通令全省各訓練區遵照、關於男女壯丁受訓退伍期、決照依原日規定、延長半年、俾資深造、惟受訓完畢之女壯丁、則以在後方担任勤務占大多數云、

×機昨晨仍狂炸粵路

（廣州通訊）昨晨×機又狂炸粵路、凌晨七時四十五分、據報清遠發現×機六架、由南向北飛、本市即發出空襲警報、八時八分、×機到虎門、本市續發緊急警報、八時十五分又發現第二批十二架、及第三批一架、先後共十三架、仍取道虎門北飛、第一批×機六架、到南崗後于九時半經蘿眼洞、市區亦微聞槍聲、而第二批之×機又經獵山至、九時四十五分×機向源潭水坑橋地方低飛投彈十餘枚、當時我護路駐軍即密集高射機關槍射擊、當擊傷一架、先行離去南飛、經白雲山上空時、顛簸欲墜、至易辨認、九時九十五分×機一批過白雲山、循粵路往南崗出海、另一批亦向軍田源潭銀盞坳各處投彈卅餘枚、向南飛經黃埔市橋出海、十時五十分解除警報云、

甚麼是水

「水是一種淡色濕液當你在其中洗濯一過就變做黑色的東西」

這是一個小學生對於水所下之定義或許你看了要笑其無謂其實呢水雖是吾人日常用品之一而簡單地對牠下個定義却非甚易但若你問一般治愈便秘肝火的人們

他們會毫不遲疑的答你清導丸是潤腸平肝完美妙品當然這是個容易答得不錯的問題良以此丸形式佳美作用和平而有效已博得無數人士的信仰已享到舉世皆知之盛名

甚麼是清導丸

凡患便秘肝火頭痛胆疾暈眩口臭以及其他由腸管壅滯而起之病恙者晨起飯前或飯後稍久多飲涼開水不無稍補但防治各該症之速效莫若清導丸

君應不時一服清導丸使食道潔淨肝木和暢俾保健全之內腑

各藥房皆有出售或逕向上海江西路四五一號韋廉士醫生藥局購買每瓶法幣七角六瓶四元郵力免收

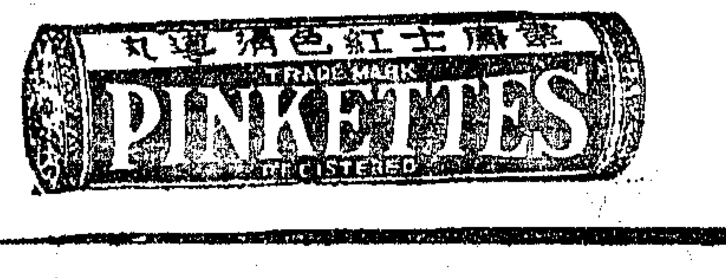

瑞士名廠

式味度時表

華南總經理　昌興洋行

各大公司及鐘表行均有代售

北京大名家言　鈎金鰲　晤談二元　批字一元

確有秘訣指點方針靈前驗後毫髮不爽

現寓香港大道中卅九號　何耀祖啓

海關註冊　華興電機製鈕廠

本廠專造各種中西式貝殼白牛角黃白克牛骨大小衣鈕專供辦莊織造廠內衣廠洋服店需用運銷英屬者得享受特惠稅接單定貨成明無慢諸君惠顧價格從廉

廠設香港深水埗荔枝角道一百一十四號　電話五〇七五三

女醫張家賓贈診

婦女病子宮病白赤帶齒黑五種帶病胃病肺癆糖尿發育不全貧血雜病等症新法指導受孕保胎懷孕後收費

醫務所香港永樂街四十四號二樓電話三〇〇八

針灸醫師鄭師道　痛病立止　時病立愈

傳授男女學員助手　醫務所　德輔道中一四八號二樓先施斜面永吉街口由橫門升降上樓

本港新聞

外籍醫生泰爾波 證明×施用毒氣
前線救傷設備簡陋亟待改善
泰氏曾寫就報告書呈我政府

本港西醫生泰爾波，日前自動由港出發，前往我國抗戰陣地，担任義務救傷工作，協助組織醫療隊，及服務於戰地救傷站，日昨由前綫返港，泰氏於動程返港時，曾奉中國紅十字會救護大隊長之託，前往南昌至牯嶺一帶陣地視察救護情況，並建議關於救護之改善辦法，泰氏在該綫視察兩星期，始行南下，昨據談述其視察經過及前綫救傷情況，謂本人於八月十七日由長沙出發，前往南昌，視察前綫傷兵狀況，及紅十字會救護隊工作情形，繼由南昌乘汽車前往烏石門，烏石門距離火綫僅五六十里，再過此據點，則無公路可以通車，只有曙泥徑而已，前綫傷兵源源歸來，絡繹不絕，重傷者以昇牀運返，輕傷者則徒步歸來，本人繼向北趨，行三日始抵馬迴嶺，前綫傷兵多送至該處接收站，轉送烏石門救治，再送南昌，馬迴嶺距火綫僅五里，砲聲隱約可聞，本人繼赴前綫陣地，抵達赤黃老門，繼趨東北，抵達赤口，星子一役，雙方軍隊曾在此地發生遭遇戰，本人離馬迴嶺時為晨早七時三十分，由一童子軍隊員領導步行，於烈日下凡數里，始抵一農場，借得馬匹，於是乘馬繼續出發，抵達赤口，稍作休息，繼續前往葉營軍長司令部晉謁，蒙予招待，留宿一宵，翌日動程，幷蒙葉軍長撥派差役，以供遣使，且允許供給糧食，本人在馬迴嶺設立一紅十字隊分站，收容傷兵，因該地交通便利，有公路可通黃老門等地，但外科儀器及其他設備未臻完備，曾於晚間在燭光下為一傷兵施割，但幸不致誤事，其後在南昌見之，傷口已告痊復，清子橋亦設有救護站，接收傷兵，本人於八月廿六日重返南昌，組織一救護隊出發前方服務云，泰氏末謂救傷工作，雖經各方面努力以赴，獲得良好成績，但設備實嫌不足，救傷車已嫌過少，而外科治療設備，異常簡陋，衛生狀況不言可喻，目前之急需，厥在金錢，若得金錢，則可改善，而於受傷將士得予以良好救護，不致使原可救治之傷者，因救治設備簡陋，不及救治而遭犧牲，林可勝君曾辦之紅十字救護隊訓練學校，亦有賴於金錢之援助，庶能培植多量人材，担任戰地救護工作云，泰氏服務於戰地甚久，前曾發具一報告書，證明日軍施毒，早交我國政府，並遞國聯，該報告書為日軍施用毒氣，違反國際公法之第一證明文件，

二級制水後 居民頗感痛苦
盼水務局予以改善

邇來天雨疎少，入口又復增加，消耗食水，為量倍蓰，水務局為未雨綢繆，避免水荒，于去月十五日施行第一級制水辦法，嗣於日前，原冀天降大雨，即可解除，惟雨量稀微如故，乃本月一日，採取進一步辦法，施行第二級制水，每日供給食水僅十小時，此辦法實施後，數日來樓宇旁牒，水勢極猛，四五樓居民及較高之區域，往往所得水量，備足供飲之外，已涓滴無存，勢非往樓下汲取不可，此種現象，凡以下午四時起之放水時間為最甚，在斯天氣酷熱之秋，一般居民，咸以為苦，人煙稠密之中環，西營盤，對海油蔴地，旺角等為尤甚，咸希望水務當局，予以注意，加以改善，

粵漁墾區將開辦 實施訓練漁民游擊生產
使失業漁民生活獲得保障
港代表晉省商洽已有結果
本港失業漁民將遣送受訓

抗戰一年以還，×艦封鎖我海疆，在南部各省沿海之漁民，迭遭不幸，因而不敢出海，致二百餘萬之海上民衆，均告失業，生活大受打擊，在一年當中，×人屢欲以威迫利誘收買漁民作間諜，但漁民民族意識堅決，雖迭遭壓迫，終未為×人所惑，政府當局對此二百餘萬漁民，時刻未能忘懷，亟欲設法救濟其生活，并使其獲得繼續生產工作，近已由中央經濟部飭令粵省政府當局在粵省東西北江五處地方設立漁墾區，

……一日在全港各界歡迎大會席上報告抗戰一年之廣東狀況（對此事亦有簡略報告），粵省當局奉經濟部令，即飭由建廳負責籌劃，地點已擇定東西北江共五處，西江之德慶則定為重要區，計劃妥定後，即開始籌備，建廳月前並派出水產系主任符俊來港，與本港漁民協會商洽，擬在港選派基本訓練員三十人，遣赴主要區實施訓練，由備港中國漁民協進會

負責辦理

半月前由各分會向各失業漁民中挑選其中壯丁及具有相當程度者，以便遣送訓練，報名登記已有三十餘人，漁民協會常務幹事宇宙生并于去月三十一日赴省參謁建廳當局，報告在港進行漁民登記經過，並請示漁墾區開辦日期及將來遣送訓練詳細辦法，宇氏昨已公畢返港，據言此次晉省請示已有完滿結果，建廳當局對于漁墾區一切籌備已告就緒，一俟少數問題解決後，即可於日內先後開辦，關於實施訓練種種問題，本人曾將漁民生活實際情形向建廳當局報告，並有所商洽，將來各漁墾區將以實施訓練漁民

游擊生產

為主要目的，開闢魚塘，增加淡水魚生產，以農村固有技術為基礎，而以新式方法從中改良，其他如墾荒種植等，也為訓練漁民工作之計劃，各漁墾區均劃定廣大之地方，可以收容多量漁民，訓練亦有一定之期間，將來訓練完成，既能獲得救濟，同時亦可繼續生產，計劃至為完善，關于漁墾區之實施開辦之種種進行，建設廳方面在最近之數日內，將

召開會議

有所討論，本人因時間關係，未克參加，本會一俟得到建廳示知漁墾區日期，即行將報名登記之失業漁民攷驗，然後取其及格者送指定之區域受訓，查一年以來本港漁民因受戰事影響，失業者有數萬人，將來粵省漁墾區訓練獲得良好成績，則本港之失業漁民，大可源源送往訓練也，

濟難聯會 擴大捐息運動
發出報告及標語十種

香港各界賑濟華南難民聯席會，提倡獻捐救國公債息金以來，雖得社會熱心人士聞風響應，連日自動退還債息捐息者，大不乏人，但該會為擴大捐息運動起見，昨日特發出告僑胞書，及標語十種，分別付寄全港各界名流，暨各行商會，

孖刺西報 評吳主席來港事
希望省港兩地共達繁榮之境
對十席招待會演詞備致推崇

本港孖刺西報，昨日社論，評粵省主席吳鐵城來港事，謂吳主席此行，實為省港友誼關係更趨密切之象徵，對于吳主席在招待會席上之演詞，備致推許，謂吳主席斷論中國必獲勝利，省港兩地于戰事結束後當能共進繁榮，實屬觀察準確，蓋日本人力物力已告消耗殆盡，敗滅之期當在不遠，中國獲得勝利後，自可繼續發展提高地位，與世界列強，並駕齊驅，茲譯錄該社論如下，

廣東省主席吳鐵城此次來港，雖屬非官式性質，然實為一重要事件，以其為香港廣州密切友誼關係更進一步之象徵也，社會人士對于吳主席于百機待理之今日，竟肯撥冗前來，當深感欣慰矣，吳主席在其留港期間，曾訪問總督羅富國爵士，並于歡迎會席上，會見本港社團領袖，星期五日，吳主席且自作主人，假座香港大酒店舉行招待會，吳主席于其招待會致詞中，指出中日戰事結束後，省港間必有變態，並預斷復原期間之最先現象，厥為商業貿易之繁榮，關於此方面，一切材料之需要，有賴于英國之供給，但屬自然之理，蓋此不特係由于友誼關係，即根據已往經驗而論，英國之製品，尤其是屬于機器者，實比其他優勝，吳主席曾列舉其對前途樂觀之理由，而曾留心觀察此次戰爭之狀況者，亦當與吳主席同抱樂觀也，

根據日本可恃方面之種種消息，則日本情形比前遠遜，『日升之地』似已變為『日落之地』矣，察其國內戰前徵集貯備之軍用品，經已告罄，國內人力消耗殆盡，一言以蔽之，日本已瀕於經濟破產之域，在企圖建設新帝國之『美滿』之『狂』景象，在吾人看來，此誠為一『美滿』幻象也，日軍被逐出中國境外，淪陷區域物歸原主，中國之前途，正有可抱樂觀者，中國恢復常態，繼續進行其被日本阻擾之工作，提高本國地位，與歐洲一等強國並列，廣州之發展，當不屬于例外，廣州既前進矣，與廣州有密切關係之香港，其能不與之相攜并進耶，留心過往史實者，當知今日之粵省主席，固為一面瞭解之外交家也，其判斷中國必有一光榮前途，而省港將能共進繁榮之域，固非御上有色眼鏡而有如是觀察者也，

英實業界擬來港 開發九龍新界鎢礦
新界鄉民之採鎢熱
林馬坑月出鎢百噸

鎢砂一物，為製軍械之主要原料，在茲法西斯氣燄囂張，各國競拓軍備之今日，鎢砂銷路愈廣，我粵產鎢質量均為世界冠，東江流域，鑛脈延綿，而九龍新界一帶，亦發現鎢鑛，其苗脈來自東江，質地亦佳，近數年間因鎢價飛漲，業此者莫不獲厚利，實為目前非常時代之一非常經營，新界農民，幾是爭相爬山攀嶺，追尋鑛床所在，作小規模之人力採掘，雖若輩缺乏鑛學智識，每一鑛苗發現，惟不能審其鑛量富寡，但聞倖尋獲產量豐之鑛床所在，則所獲已不鮮，自新界發現鎢鑛，當地農民，固認為生財之路，而中西礦商，亦認為本港之唯一資源，倘大規模加以開採，有助於本港繁榮，殊為重大，故英倫實業鑛商聆悉新界發現大量鎢砂後，即派專家來港，實地勘驗，前年果於新界林馬坑一帶山嶺，發現藏量豐富鎢砂之鑛床，英國某權威鑛業公司，遂向港府請領該鑛開採權，獲准後即開始採掘，初時因事屬肯創，規模未見若何巨大，僅由英運來小部份採鑛機器，僱工數十名，從事開採，月中產量不過二三百担左右，其後該公司因鑛苗顯見旺盛，且所產之鎢砂，度力恆超出六十五度之標準度力外，如大規模開採，必可獲鉅利，遂大事擴展，現已為一近代鑛場，工人達二百餘人，各種採鑛機器，均一一俱備，產量方面，亦大見增加，據該公司辦事處人員宣稱，該鑛場現每月所出鎢砂，平均約在百三四十噸左右，悉數運回倫敦，以供英國一般軍火廠應需，因英國國防白皮書計劃，刻正厲行推進，軍械之製造，數量極鉅，需鎢砂極多，且向來鎢市中心，惟中倫敦，各國購買鎢砂，咸以倫敦市價為標準，昨據英行商方面消息，現因中國政府統制鎢砂出口，銷於歐洲者，非有特別關係，不輕於運銷，致鎢砂來源短少，求過於供，價格高漲，突破歷來紀錄，經營鎢業之行商，莫不利市三倍，故英倫現有一部實業家，鑒於鎢砂業之經營，前途無可限量，以本港新界，山嶺蜿蜒不絕，鎢鑛蘊藏必非林馬坑一隅地，料其他地方尚多，復據港中有關係洋行之報告，新界鄉民，頗有發現鎢鑛脈床，倘集大量資本，一一進行開採，不祇獲利，而有裨於帝國國防之建設實固，亦殊重要，故擬進行來港大量投資從事開採新界鎢鑛，關於此事之進行，某大實業家已經着手規劃，並向當局徵詢意見，又新界各區鄉民，以採鎢可獲巨利，紛紛荷鋤登山，尋求鎢床，如一經發現，即秘密勘掘，並下標記，杜絕他人覬估，現每日往山從事此種生涯者，極為踴躍，大有像美洲八十年前淘金熱之概云，

粵償處決定 九一八大勸銷
定推銷辦法三項

粵償在港推銷，已達七十萬元，粵償辦事處擬在本月內，再作一次大規模之勸銷，俾得迅速完成此項工作，連日分別召集各組重要隊長商決，定於九一八紀念日，舉行大推銷運動，所有商工學女界及名流各組勸募隊四百隊，全體動員三日，以大致辦法，（一）以八一三各隊募集三十萬元為目的，募債已達十萬元，成績良好，決仿照八一三募債辦法八條，再加以週密詳細之補充，使其增厚銷債力量外，並規定每隊募債之最低限額，以示眾擊共舉，（二）已約得家數最多，營業最大之工商團體四五個，每個担任設法銷債二三萬元，約共銷十萬元左右，（三）先樹立此期勸銷基礎，（三）另約得以前熱心勸債之某某人，組織特色團，現身說法，發動三日，並請港中殷戶富商，參加欣賞，現該處籌備手續，極形忙迫，希望各界於此第一個國難紀念日，拒絕遨遊往旅，一致慷慨解囊，救護桑梓，

七姊妹馬頭涌兩地 難民屋限短期內完成
屋全用木築成每屋可容三十人
必要時當局將再撥兩地段加建
將來難民入居將借助東華醫院

本港當局鑒於我國內地慘受××蹂躪，難民顛沛流離，乃本救災恤鄰之心，特在香港及九龍兩地，分建難民屋，香港地點則在七姊妹，九龍地點則在馬頭涌，當局為急於建築此項難民屋限短期內完成起見，早已在憲報刊出廣告，招商承投建築工程，並限期本月廿三日正午止截，

難民屋之形式 據悉，此等難民屋，乃用木材建築，形式仿照深水埗兵營一樣，將來建築完成，每屋可住三十人，每屋一所，即有大廚房一所，另有毛廁附設，查香港府在城門建築銀禧水塘時，曾在水塘附近建築一小村落，此村落之屋宇，全用木製，用以居住工友們者，將來之難民屋，其圖式亦與城門水塘工人所住之一般，每屋之四週，繞以水渠，使穢水不致積結，殊合衛生之道，

將來增加兩地 聞當局之意，馬頭涌與七姊妹，預定所建之難民屋有百數十間之多，如將來內地來港難民人數增加，已建之屋宇，不敷支配時，則將再在深成道火車路外之海濱新填地，由星洲來港駐紮之即度兵駐紮地點，加建難民屋數十家，油蔴地加士居道之旁之危險山，亦可建屋數十，以上四處如果完全建築起來，可容難民逾萬矣，

難民入屋手續 又悉將來難民入居，為欲得政府之同意，然後方准入居，換言之，即能諳居手續，完成時，難民入居，明已為難民無力租賃居住，及無可依靠者，方准入居，將來辦理入居手續，當局將或借助于東華醫院，相信東華醫院現目收容難民比較為嚴密也，又傳聞此項難民屋將要繳回屋租若干，以資限制，不過租項之所值，幾等於零，又難民屋不祇限于難民個人入居，難民有妻子父母者亦可入居，

國際棒球決賽 中華隊獲錦標
成績十三比零

國際棒球決賽，因天不作美，屢次改期，終于昨日上午十時，在加路連山海軍球場舉行，開賽後，中華全佔上風，第一局氣勢尤盛，林榮先得賽云之禮物（自由壘），步登一壘，再偷二壘，陳芳一擊，進二壘，送林至三壘，黃榮俊上場後，又得自由壘，可惜羅威廉進壘時，榮俊前無去路，以致一併殺一，此時中華仍成一壘一壘之好形勢，及至陳倫英一擊時，在鄭偉人推進，林榮先行歸壘，獲取一分，陳遠不參被賽云殺退，陳芳得傳四壘，蔡炳芬出場，擊一好球，照例獲得一壘而已，不圖苗亞及李安納等，先後踏壘，蔡遂得總行進取，隨羅威廉及陳倫英歸壘，蔡氏此次一氣呵成，得全壘跑，直至黃國興被殺後，全局始解，中華此後奮來，左右逢源，反觀英國隊，務使失措，李安納代賽云為投手，毫無殺氣沖天，華隊失常，一無所得，故于第三局改調苗亞光投手，苗氏較為鎮定，惟非慣于此道，竟亦未能稱職，賽至第四局，中華再取四分，第六局亦然，由是大勢已定，英國隊祇得以零比十三甘拜下風，讓中華隊獲去冠軍而已，

昨日友誼賽 南華華勝若瑟
成績七比一

南華會足球華隊，昨與聖約瑟隊，會師于加路連山南華球場，聖約瑟因人馬不齊，臨時始拉雜成軍，延至五時十五分方開賽，華隊人壯馬強，朝氣蓬勃，球藝亦較高一籌，就見陳德輝將球帶交劉福全，劉連越數關，卒獲射門之機，惜門將眼快把球接住，一腳飛出，但轉瞬間，又為楊根保截獲，明過暗渡，迫近球門，一掃而入，時開賽後僅五分鐘，嗣後聖隊得角球之利，落點雖佳，但李安納為劉梁兩衛糾纏，卒無法施其技，再過十分，陸遠鋒猿力而進，洪交陳德輝，陳不慌不忙，越過聖隊最後防線，一踢入網，球由中間再開，就見陸遠鋒又師故智，沿邊直進，至距球門數步，將球送進網內，自開賽至此刻不過廿分鐘，華隊已連獲三球，反見聖隊鉢有反攻之力，故至上半場止，華隊得以三比零獲勝，下半場再賽，華隊任中鋒，田家發任左輔，而聖隊亦改變戰略，傾師而出，華隊後防，已不如前審平靜，但聖隊終無所獲，劉根保單騎進取，迫得離敎，楊足竟為所傷，宣告場休息，球證指為犯規，罰聖隊十二碼自由球，由劉松生主踢，華隊又得一球，聖隊以失球太多，乃舉全師以臨，卒由李安納攻入一隻，然再戰不久，又見劉松生陸遠鋒各建一功，至完場時，華隊以七比一大勝，

南華華：謝錦泉　李松友　劉茂　林德體　劉容發（上）　朱兆恒　劉松生（下）　梁柏偉　劉鋪松　陳惠全　陸遠鋒

聖約瑟：巴甲喇　蘇都　馬沙　李打士　蘇沙　安納　李尼地　李氏　加士都　奧金

東方約戰光華
習試賽頻頻
五時在香港會
今天星期一、仍是假期

東方體育會甲組足球隊，乃約同新升甲組之光華足球隊，對壘于香港會場，時間下午五時，東方隊今天出場球員除了前週戰勝皇軍之主幹人物外，更加上新自加拿大回之當彪，雷君球藝高超，名而想及其為人，亦可知其為一個魁梧奇偉之男子矣，擴東方隊為鑄雕稱，今天當決上陣，至于光華會雖本年初昇甲組，但球員中幾無不曾經代表其他華會者，今日之戰，兩隊組正式賽會者，出席甲組雨雄相遇，一則半斤，一則八兩，定有看頭也，茲介紹兩隊今天出場人員如下，

東方會：郭秉忠　阮樹　苗國華　歸偉權　徐吳　曾仲雲　許寬成　李亨祥　侯駿　孫錦順　鄒文治　區士誥　李德彪　陳炳棋

光華會：黃景聰　李國奇　鍾輝林　侯榕生　徐步雲　宋鑑勝　黃華繼　楊本漢　張樹輝　盧樹加　寧石金　錢福輝　劉炳全　梁炳全　羅永駒

天文台報告

昨晚五時廿分，天文台報告稱，颶風刻仍保蘆颱海峽之東四百里，向西或西北迴西吹去，預測本港今日天氣，吹西南風，風勢和緩，天晴，下午或有午雨，

今日播音秩序

ZEK十二時半至二時半，中樂唱片，寶淑娟等五更（福州片）紫玉釵（福州片）潮七輕什曲（黎明暉資叢英），背年婦女進行曲（毛人美），一時時刻天氣報告，大石蒲頭之綠珠宮（李雪芳），孤芳自賞（占妃、李雪芳），哀鴻（白駒榮）梁龍跨鳳（路錫源、碧雲），勸妻與作盧榮想（梁卓卿、黎寶銘），快活寃家（蔣艷先），水晶簾下看梳頭（小明星、陳皮瑤），步步高，平湖秋月合奏，ZEK六時至十一時，六時至七時，中樂唱片，異母情深（任劍輝、梁卓卿），新天香館留宿（白駒榮、關影憐），白鼻哥中狀元（月兒）蓮花仰六郎（朱頂鶴、上海妹），濟公嗣，到夏來合奏，七時至七時廿分時刻天氣及時事新聞等報告，七時廿分至卅分中樂唱片，蘇小妹四難新郎（李雪芳、白駒榮），商陽舞，俠骨柔腸合奏，七時卅分至四十五分，國語報告新聞，七時四十五分至八時，中樂唱片，傻盤入，紅線盜盒（小梅蘭芳），馬前潑水（恩愛），八時至十一時，轉接太平戲院，太平男女劇團演，由馬師曾，譚蘭卿，衛少芳，黃鶴聲，羅麗娟，王中王，陳鐵善，梁岫雲，歐陽儉，馮俠魂等主演，

簡訊

本港金陵學院，茲為造就新聞學專門人才起見，除原有法商科各學系外，於本學期增設新聞學專修科一班，現已由該院院長李佩琴女士分函聘請專家担任指導，即日開始報名，並附設俄文專修科日班，造就俄文人才，以資國用，復聞該院已聘得俄國籍文主義大學畢業生担任指導，

歐亞公司總經理李景縱公幹完畢，今日返滬，偕機航組主任衛德來港獨飛行港滇之華籍機師林璧俗亦隨行，

畫家張大千，從近由北平脫險抵港，劫餘之餘，將在港近作諸山水人物立軸及帶來天女散花諸巨幅經詩翁與三立題詠者，一併假座灣仔必保祿女中學開展覽會，由本月二日起至四日止，昨日為最後一日，閉會後，張郎飛返四川，

今日影劇

本港　娛樂（西片）戰後三友　皇后（西片）海底電國大毀滅　東方（西片）煤油燈　新世界（國片）乞米養家姑　香港（國片）健美的樂園　中央（國片）紹蟬　九如坊（西片）周氏反嫂　利舞台（夜）活佛化天魔　高陞（西片）防空死光

九龍　平安（西片）砲聲儷影　大華（西片）號將軍　東樂（夜）蘇小妹三難新郎

北河（國片）四千從軍　普慶（夜）六七本三錢九錢

廣州 謝金泉 牙科 分所 新建 大道中十號宏興行三樓 廣西銀行二樓 電話二八二八九

中英 政府立案 中南中學 書院今名 招生 現已復課仍招高中初中高小插班生 課程與國內學制相接 特設預備升大學班○增加小學班級 校長鍾維新學士 本校榮獲全港中文比賽錦標冠軍 一致務長陳罪學士 校址堅道上卑利街口 電話二八六三九號

白齡龍 商標 虎馬 提防（假冒）金頂封口藍圈改用（凹凸白虎馬水印）大瓶裝英字殘爛×有假冒×以後請認買香港專用之高身金字樽（外埠與購郵費免收） 一元 止痛藥 五角 總發行中環德輔道中 華中西藥世界柏林藥房拾發

六壬課 無不其應如響 五零一元

治淋聖藥 晏地干路丸 專治五淋白濁婦女白帶無論新舊病症一經服用立奏奇效本劑優異特點殺菌清炎消毒止痛不傷胃及絕無其他反應曾經醫學證明安全經驗及永遠斷根 各大藥行商店均售

嶺南大學附中增設通學部 （一）校址：本校在香港史塔士道辦分校（二）報名地點：（一）中環德忌笠街（二）史塔士道嶺南分校（三）考試日期：九月八日上午九時至十二時（四）考試地點：史塔士道嶺南分校

國立中山大學開學上課廣告 本大學依照校曆規定定於九月十九日開學廿二日上課 附中九月十二日開學十五日上課 本校員生務須於開學日以前返校為要

南洋男子商科女子英文學院開學通告 定九月七號開學講解粵語國語並用優待外省學生並有鋼琴縫紉中英打字等專科荷里活道四十號

新式彈簧籐器傢私 東方籐器公司出品 美觀 舒適 經濟 耐用 零沽批發 無任歡迎 地址尖沙嘴彌敦道

振成商學院 創辦于一九二九年 招下列△學額無多▽ 各科生△請速入學▽ 打字專科：各科皆由中西商學專業教授 院址：中環 監督鄧振成

本報訂閱價格

	本港	國內	國外
每月	三毫	九毫	一元五毫
半年	一元五毫	五元	八元五毫
全年	三元	十元	十七元

報費均以港幣計 外埠郵費在內